



GEWERBE

Attraktive Gewerbeflächen für Ärzte im neuen Seniorenzentrum Langenhorn zu vermieten

Dortmunder Str. 19, 22419 Hamburg

ca. 30 m² Erdgeschoss

11,00 € per m² 424,06 € mtl.

Zusammenfassung

| | |
|----------------------------------|------------------|
| Gewerbe Hauptkategorie | Büros/Arztpraxen |
| Gewerbe Unterkategorie | Übungsfläche |
| Grundmiete | 325,38 € mtl. |
| Heizkosten | 36,56 € mtl. |
| Betriebskosten | 62,12 € mtl. |
| Gesamtmiete | 424,06 € mtl. |
| Eintrittsgebühr | 55,00 € |
| Kaution / Genossenschaftsanteile | 0,00 € |
| Verfügbar ab | 01 / 04 / 2023 |

Unternehmen

Vereinigte Hamburger Wohnungsbaugenossenschaft eG

Ansprechpartner/in

Herr Nicki Oekasah

noekasah@vhw-hamburg.de

Objektbeschreibung

Die Seniorenwohnanlage Langenhorn in der Dortmunder Straße wird derzeit umfangreich modernisiert, durch einen Neubau erweitert und eröffnet als neues Seniorenzentrum Langenhorn, mit einem breiten Angebotsspektrum für Senioren, im 1. Quartal 2023.

Im dem Seniorenzentrum leben die Bewohner in ihren eigenen, barrierefreien Wohnungen. Zudem verfügt die Einrichtung über eine Tagespflege, einen Gemeinschaftsraum, einem hauseigenen Restaurant, Gewerbeflächen für bedarfsorientierte Angebote sowie über einen angeschlossenen stationären Pflegewohnbereich, der den Bewohnern auch im Falle einer Pflegebedürftigkeit den Verbleib in der gewohnten Umgebung ermöglicht.

Die Räumlichkeiten dieser Gewerbefläche befinden sich im veredelten Rohbau, sodass die Innenwände beliebig gestellt und der Bodenbelag frei gewählt werden können, die Gestaltung ist demnach äußerst flexibel.

Lagebeschreibung

Das Seniorenzentrum Langenhorn befindet sich in einer grünen und ruhigen Wohnlage an der Tarpenbek, im vielseitigen Stadtteil Langenhorn. Die Lage ist sowohl für Naturliebhaber, als auch für Stadtmenschen ideal.

- Die sehr gute öffentliche Verkehrsanbindung ermöglicht ein schnelles Erreichen von Einkaufsmöglichkeiten wie zum Beispiel dem Einkaufszentrum „Herold Center“ in Norderstedt. Aber auch die nähere Umgebung bietet einige Einkaufsmöglichkeiten. Hier findet sich eine größere Einkaufszeile am U-Bhf. Ochsenzoll, sowie den Wochenmarkt am Schmuggelstieg.

Die U-Bahnstation „Ochsenzoll“ liegen nur wenige Minuten fußläufig entfernt. Die Linien U1 sowie diverse Buslinien fahren regelmäßig bis in die späten Abendstunden in die Innenstadt und zurück.

Bemerkung zur Ausstattung

- WC (öffentlich)
 - - 3-fach verglaste Fenster
 - - Verteilereinheit für Heizung, Internet/TV,
 - Elektro und Sanitär
-

Sonstiges

Das Seniorenzentrum verfügt über

- 115 moderne und barrierefreie
- Servicewohnungen für Senioren
- - einer Tagespflege für 25
- Tagespflegegäste
- - Gemeinschaftsflächen und
- hauseigenem Restaurant
- - 4 Gewerbeflächen für
- bedarfsorientierte Angebote
- - stationärer Wohnbereich mit 48
- Pflegeplätzen

Gewerbefläche für z.B. Fußpflege, kosmetische Behandlungen und Ärzte

Kostenübersicht

| | |
|----------------------------------|---------------|
| Grundmiete | 325,38 € mtl. |
| Betriebskosten | 62,12 € mtl. |
| Heizkosten | 36,56 € mtl. |
| Eintrittsgebühr | 55,00 € |
| Kaution / Genossenschaftsanteile | 0,00 € |
| Kosten für Garage / Stellplatz | 0,00 € mtl. |

Ausstattungsmerkmale

Energieeffizienz

| | |
|---|---|
| Erstellungsdatum | ab 01 / 05 / 2014 |
| Energieausweistyp | Bedarfsausweis |
| Energieeffizienzklasse |  A |
| Wesentlicher Energieträger | Blockheizkraftwerk |
| Endenergiebedarf (in kWh / m ² a) | 186 |
| Primärenergiebedarf (in kWh / m ² a) | 216 |

Objektdetails

| | |
|---------------|-------------|
| Objekttyp | Gewerbe |
| Etage | Erdgeschoss |
| Anzahl Etagen | 5 |
| Baujahr | 2023 |

Galerie



Aussenansicht SWA Langenhorn.JPG

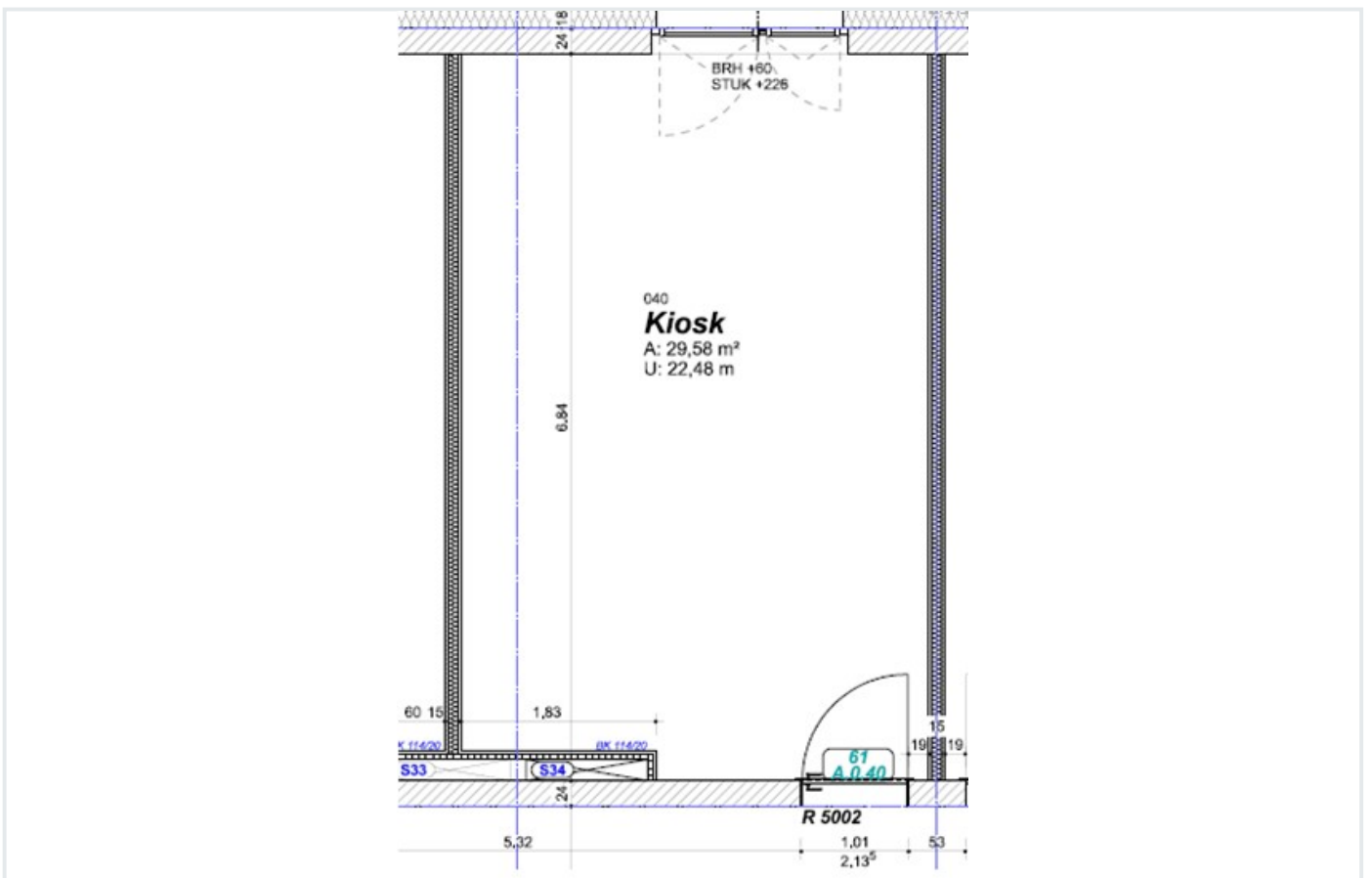

GewerbeArzt.jpg

ENERGIEAUSWEIS für Nichtwohngebäude

gemäß den §§ 16 ff. der Energieeinsparverordnung (EnEV) vom ¹ 18.11.2013

Registriernummer ² ohne Nummer

1

Gültig bis: 08.05.2032

(oder: "Registriernummer wurde beantragt am ...")

Gebäude

| | | | |
|---|--|--------------------------------|-----------------------------|
| Hauptnutzung / Gebäudekategorie | Verwaltung bis 3500 m ² , norm. Ausst. | | Gebäudefoto (freiwillig) |
| Adresse | Dortmunder Straße 19, 224 19 Hamburg | | |
| Gebäudeteil | Gebäude A - Dortmunder Straße 19 | | |
| Baujahr Gebäude ³ | 2023 | | |
| Baujahr Wärmeerzeuger ^{3,4} | 2023 | | |
| Nettogrundfläche ⁵ | 3613 m ² | | |
| Wesentliche Energieträger für Heizung und Warmwasser ³ | Nah-/Fernwärme aus KWK, fossiler Brennst | | |
| Erneuerbare Energien | Art: - (KWK als Nahwärmeversorgung) | Verwendung: Heizung/Warmwasser | |
| Art der Lüftung/Kühlung ³ | <input checked="" type="checkbox"/> Fensterlüftung <input type="checkbox"/> Lüftungsanlage mit Wärmerückgewinnung <input type="checkbox"/> Anlage zur Kühlung <input type="checkbox"/> Schachtlüftung <input type="checkbox"/> Lüftungsanlage ohne Wärmerückgewinnung | | |
| Anlass der Ausstellung des Energieausweises | <input checked="" type="checkbox"/> Neubau <input type="checkbox"/> Modernisierung (Änderung/Erweiterung) <input type="checkbox"/> Aushangpflicht <input type="checkbox"/> Vermietung/Verkauf <input type="checkbox"/> Sonstiges (freiwillig) | | |

Hinweise zu den Angaben über die energetische Qualität des Gebäudes

Die energetische Qualität eines Gebäudes kann durch die Berechnung des **Energiebedarfs** unter Annahme von standardisierten Randbedingungen oder durch die Auswertung des **Energieverbrauchs** ermittelt werden. **Als Bezugsfläche dient die Nettogrundfläche.** Teil des Energieausweises sind die Modernisierungsempfehlungen (Seite 4).

- Der Energieausweis wurde auf der Grundlage von Berechnungen des **Energiebedarfs** erstellt (Energiebedarfsausweis). Die Ergebnisse sind auf **Seite 2** dargestellt. Zusätzliche Informationen zum Verbrauch sind freiwillig. Diese Art der Ausstellung ist Pflicht bei Neubauten und bestimmten Modernisierungen nach § 16 Absatz 1 Satz 3 EnEV. Die angegebenen Vergleichswerte sind die Anforderungen der EnEV zum Zeitpunkt der Erstellung des Energieausweises (**Erläuterungen - siehe Seite 5**).
- Der Energieausweis wurde auf der Grundlage von Auswertungen des **Energieverbrauchs** erstellt (Energieverbrauchsausweis). Die Ergebnisse sind auf **Seite 3** dargestellt. Die Vergleichswerte beruhen auf statistischen Auswertungen.

Datenerhebung Bedarf/Verbrauch durch Eigentümer Aussteller

- Dem Energieausweis sind zusätzliche Informationen zur energetischen Qualität beigelegt (freiwillige Angabe).

Hinweise zur Verwendung des Energieausweises

Der Energieausweis dient lediglich der Information. Die Angaben im Energieausweis beziehen sich auf das gesamte Gebäude oder den oben bezeichneten Gebäudeteil. Der Energieausweis ist lediglich dafür gedacht, einen übersichtlichen Vergleich von Gebäuden zu ermöglichen.

Aussteller

Ing.-Büro Oehmke & Habendorf
Peter Habendorf
Heinrichstraße 14
39576 Hansestadt Stendal

09.05.2022

Ausstellungsdatum

INGENIEURBÜRO OEHMKE & HABENDORF
P. Habendorf
HEINRICHSTR. 14
39576 HANSESTADT STENDAL
TEL. 03931-60064 FAX 03931-60063

Unterschrift des Ausstellers

¹ Datum der angewendeten EnEV, gegebenenfalls angewendeten Änderungsverordnung zur EnEV
Registriernummer (§ 17 Absatz 4 Satz 4 und 5 EnEV) ist das Datum der Antragstellung einzutragen; die Registriernummer ist nach deren Eingang nachträglich einzusetzen.

² Bei nicht rechtzeitiger Zuteilung der
Registriernummer ist nach deren Eingang

³ Mehrfachangaben möglich

⁴ bei Wärmenetzen Baujahr der Übergabestation

⁵ Nettogrundfläche ist im Sinne der EnEV ausschließlich der beheizte/kühlte Teil der Nettogrundfläche

ENERGIEAUSWEIS für Nichtwohngebäude

gemäß den §§ 16 ff. der Energieeinsparverordnung (EnEV) vom ¹ 18.11.2013

Berechneter Energiebedarf des Gebäudes

Registriernummer ² ohne Nummer

(oder: *Registriernummer wurde beantragt am ...*)

2

Primärenergiebedarf

CO₂-Emissionen ³ 83 kg/(m²·a)

Primärenergiebedarf dieses Gebäudes

216 kWh/(m²·a)

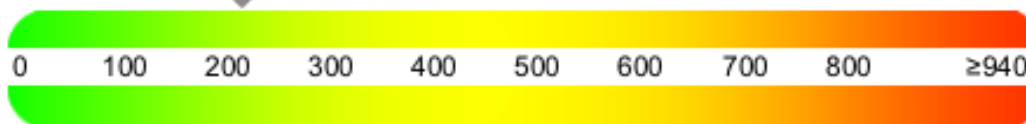

EnEV-Anforderungswert
Neubau (Vergleichswert)

EnEV-Anforderungswert
modernisierter Altbau (Vergleichswert)

Anforderungen gemäß EnEV ⁴

Primärenergiebedarf

Ist-Wert 216 kWh/(m²·a) Anforderungswert 223 kWh/(m²·a)

Mittlere Wärmedurchgangskoeffizienten

Sommerlicher Wärmeschutz (bei Neubau)

eingehalten

eingehalten

Für Energiebedarfsberechnungen verwendetes Verfahren

Verfahren nach Anlage 2 Nummer 2 EnEV

Verfahren nach Anlage 2 Nummer 3 EnEV ("Ein-Zonen-Modell")

Vereinfachungen nach § 9 Absatz 2 EnEV

Vereinfachungen nach Anlage 2 Nummer 2.1.4 EnEV

Endenergiebedarf

Jährlicher Endenergiebedarf in kWh/(m²·a) für

| Energieträger | Heizung | Warmwasser | Eingebaute Beleuchtung | Lüftung ⁵ | Kühlung einschl. Befeuchtung | Gebäude insgesamt |
|----------------------|---------|------------|------------------------|----------------------|------------------------------|-------------------|
| Wärme aus KWK | 120 | 65 | | | | 186 |
| allgemeiner Strommix | 1 | | 37 | 9 | | 48 |

Endenergiebedarf Wärme [Pflichtangabe in Immobilienanzeigen]

186 kWh/(m²·a)

Endenergiebedarf Strom [Pflichtangabe in Immobilienanzeigen]

48 kWh/(m²·a)

Angaben zum EEWärmeG ⁶

Nutzung erneuerbarer Energien zur Deckung des Wärme- und Kältebedarfs auf Grund des Erneuerbare-Energien-Wärmegesetzes (EEWärmeG)

| Art: | Deckungsanteil: | % |
|-------------------|-----------------|----|
| Nachwärme aus KWK | | 99 |
| | | |
| | | |

Ersatzmaßnahmen ⁷

Die Anforderungen des EEWärmeG werden durch die Ersatzmaßnahme nach § 7 Absatz 1 Nummer 2 EEWärmeG erfüllt.

Die nach § 7 Absatz 1 Nummer 2 EEWärmeG verschärften Anforderungswerte der EnEV sind eingehalten.

Verschärfter Anforderungswert Primärenergiebedarf: kWh/(m²·a)

Die in Verbindung mit § 8 EEWärmeG um % verschärften Anforderungswerte der EnEV sind eingehalten.

Verschärfter Anforderungswert Primärenergiebedarf: kWh/(m²·a)

Gebäudezonen

| Nr. | Zone | Fläche [m ²] | Anteil [%] |
|-------------------------------------|--|--------------------------|------------|
| 1 | Pflegezimmer | 1220 | 33,77 |
| 2 | WC / Sanitär - 3.OG | 79 | 2,19 |
| 3 | Diverse Räume | 161 | 4,46 |
| 4 | Diverse Räume - 3.OG | 150 | 4,15 |
| 5 | Flure / Verkehrsflächen / Lager - Nutzungsprofile 18 bis 20 | 685 | 18,96 |
| 6 | Flure / Verkehrsflächen / Lager - Nutzungsprofile 18 bis 20 - 3.OG | 150 | 4,15 |
| 7 | Küche | 110 | 3,04 |
| <input checked="" type="checkbox"/> | weitere Zonen in Anlage | | |

Erläuterungen zum Berechnungsverfahren

Die Energieeinsparverordnung lässt für die Berechnung des Energiebedarfs in vielen Fällen neben dem Berechnungsverfahren alternative Vereinfachungen zu, die im Einzelfall zu unterschiedlichen Ergebnissen führen können. Insbesondere wegen standardisierter Randbedingungen erlauben die angegebenen Werte keine Rückschlüsse auf den tatsächlichen Energieverbrauch. Die ausgewiesenen Bedarfswerte sind spezifische Werte nach der EnEV pro Quadratmeter beheizte/gekühlte Nettogrundfläche.

¹ siehe Fußnote 1 auf Seite 1 des Energieausweises

² nur bei Neubau sowie bei Modernisierung im Fall des § 16 Absatz 1 Satz 3 EnEV

³ nur bei Neubau

⁴ siehe Fußnote 2 auf Seite 1 des Energieausweises

⁵ nur bei Neubau im Fall der Anwendung von § 7 Absatz 1 Nummer 2 EEWärmeG

⁶ freiwillig

⁷ nur Hilfsenergiebedarf

ENERGIEAUSWEIS für Nichtwohngebäude

gemäß den §§ 16 ff. der Energieeinsparverordnung (EnEV) vom ¹ 18.11.2013

Erfasster Energieverbrauch des Gebäudes

Registriernummer ² ohne Nummer

(oder: "Registriernummer wurde beantragt am ...")

3

Endenergieverbrauch

Warmwasser enthalten

Der Wert enthält den Stromverbrauch für

Zusatzheizung Warmwasser Lüftung eingebaute Beleuchtung Kühlung Sonstiges

Verbrauchserfassung

| Zeitraum | | Energieträger ⁴ | Primär-energie-faktor | Energieverbrauch Wärme [kWh] | Anteil Warmwasser [kWh] | Anteil Heizung [kWh] | Klima-faktor | Energieverbrauch Strom [kWh] |
|----------|-----|----------------------------|-----------------------|------------------------------|-------------------------|----------------------|--------------|------------------------------|
| von | bis | | | | | | | |
| | | | | | | | | |
| | | | | | | | | |
| | | | | | | | | |
| | | | | | | | | |
| | | | | | | | | |

Primärenergieverbrauch dieses Gebäudes

kWh/(m²·a)

Gebäudenutzung

| Gebäudekategorie/ Nutzung | Flächen-anteil | Vergleichswerte ³ | |
|------------------------------|----------------|------------------------------|-------|
| | | Heizung und Warmwasser | Strom |
| | | | |
| | | | |
| | | | |

Erläuterungen zum Verfahren

Das Verfahren zur Ermittlung von Energieverbrauchskennwerten ist durch die Energieeinsparverordnung vorgegeben. Die Werte sind spezifische Werte pro Quadratmeter beheizte/gekühlte Nettogrundfläche. Der tatsächliche Energieverbrauch eines Gebäudes weicht insbesondere wegen des Witterungseinflusses und sich ändernden Nutzerverhaltens von den angegebenen Kennwerten ab.

¹ siehe Fußnote 1 auf Seite 1 des Energieausweises unter www.bbsr-energieeinsparung.de durch das Bundesministerium für Verkehr, Bau und Stadtentwicklung im Einvernehmen mit dem Bundesministerium für Wirtschaft und Technologie

² siehe Fußnote 2 auf Seite 1 des Energieausweises

³ veröffentlicht

⁴ gegebenenfalls auch Leerstandszuschläge in kWh

ENERGIEAUSWEIS für Nichtwohngebäude

gemäß den §§ 16 ff. der Energieeinsparverordnung (EnEV) vom ¹ 18.11.2013

Empfehlungen des Ausstellers

Registriernummer ² ohne Nummer

(oder: "Registriernummer wurde beantragt am ...")

4

Empfehlungen zur kostengünstigen Modernisierung

Maßnahmen zur kostengünstigen Verbesserung der Energieeffizienz sind möglich nicht möglich

Empfohlene Modernisierungsmaßnahmen

| Nr. | Bau- oder Anlagenteile | Maßnahmenbeschreibung in einzelnen Schritten | empfohlen | | (freiwillige Angaben) | |
|-----|------------------------|--|---|--------------------|------------------------------|---|
| | | | in Zusammenhang mit größerer Modernisierung | als Einzelmaßnahme | geschätzte Amortisationszeit | geschätzte Kosten pro eingesparte Kilowattstunde Endenergie |
| | | | | | | |
| | | | | | | |
| | | | | | | |
| | | | | | | |
| | | | | | | |
| | | | | | | |
| | | | | | | |
| | | | | | | |
| | | | | | | |

weitere Empfehlungen auf gesondertem Blatt

Hinweis: Modernisierungsempfehlungen für das Gebäude dienen lediglich der Information. Sie sind nur kurz gefasste Hinweise und kein Ersatz für eine Energieberatung.

Genauere Angaben zu den Empfehlungen sind erhältlich bei/unter:

<http://www.bbsr-energieeinsparung.de>

Ergänzende Erläuterungen zu den Angaben im Energieausweis (Angaben freiwillig)

¹ siehe Fußnote 1 auf Seite 1 des Energieausweises

² siehe Fußnote 2 auf Seite 1 des Energieausweises

ENERGIEAUSWEIS für Nichtwohngebäude

gemäß den §§ 16 ff. der Energieeinsparverordnung (EnEV) vom ¹ 18.11.2013

Erläuterungen

5

Angabe Gebäudeteil - Seite 1

Bei Nichtwohngebäuden, die zu einem nicht unerheblichen Anteil zu Wohnzwecken genutzt werden, ist die Ausstellung des Energieausweises gemäß dem Muster nach Anlage 7 auf den Gebäudeteil zu beschränken, der getrennt als Nichtwohngebäude zu behandeln ist (siehe im Einzelnen § 22 EnEV). Dies wird im Energieausweis durch die Angabe "Gebäudeteil" deutlich gemacht.

Erneuerbare Energien - Seite 1

Hier wird darüber informiert, wofür und in welcher Art erneuerbare Energien genutzt werden. Bei Neubauten enthält Seite 2 (Angaben zum EEWärmeG) dazu weitere Angaben.

Energiebedarf - Seite 2

Der Energiebedarf wird hier durch den Jahres-Primärenergiebedarf und den Endenergiebedarf für die Anteile Heizung, Warmwasser, eingebaute Beleuchtung, Lüftung und Kühlung dargestellt. Diese Angaben werden rechnerisch ermittelt. Die angegebenen Werte werden auf der Grundlage der Bauunterlagen bzw. gebäudebezogener Daten und unter Annahme von standardisierten Randbedingungen (z.B. standardisierte Klimadaten, definiertes Nutzerverhalten, standardisierte Innentemperatur und innere Wärmegewinne) berechnet. So lässt sich die energetische Qualität des Gebäudes unabhängig vom Nutzerverhalten und von der Wetterlage beurteilen. Insbesondere wegen der standardisierten Randbedingungen erlauben die angegebenen Werte keine Rückschlüsse auf den tatsächlichen Energieverbrauch.

Primärenergiebedarf - Seite 2

Der Primärenergiebedarf bildet die Energieeffizienz des Gebäudes ab. Er berücksichtigt neben der Endenergie auch die sogenannte "Vorkette" (Erkundung, Gewinnung, Verteilung, Umwandlung) der jeweils eingesetzten Energieträger (z.B. Heizöl, Gas, Strom, erneuerbare Energien etc.). Ein kleiner Wert signalisiert einen geringen Bedarf und damit eine hohe Energieeffizienz sowie eine die Ressourcen und die Umwelt schonende Energienutzung. Die angegebenen Vergleichswerte geben für das Gebäude die Anforderungen der EnEV an, die zum Zeitpunkt der Ausstellung des Energieausweises galt. Sie sind im Fall eines Neubaus oder einer Modernisierung des Gebäudes, die nach den Vorgaben des § 9 Absatz 1 Satz 2 EnEV durchgeführt wird, einzuhalten. Bei Bestandsgebäuden dienen sie zur Orientierung hinsichtlich der energetischen Qualität des Gebäudes. Zusätzlich können die mit dem Energiebedarf verbundenen CO₂-Emissionen des Gebäudes freiwillig angegeben werden.

Der Endwert der Skala zum Primärenergiebedarf beträgt, auf die Zehnerstelle gerundet, das Dreifache des Vergleichswerts "EnEV Anforderungswert modernisierter Altbau" (140 % des "EnEV Anforderungswerts Neubau").

Wärmeschutz - Seite 2

Die EnEV stellt bei Neubauten und bestimmten baulichen Änderungen auch Anforderungen an die energetische Qualität aller wärmeübertragenden Umfassungsflächen (Außenwände, Decken, Fenster etc.) sowie bei Neubauten an den sommerlichen Wärmeschutz (Schutz vor Überhitzung) eines Gebäudes.

Pflichtangaben für Immobilienanzeigen - Seite 2 und 3

Nach der EnEV besteht die Pflicht, in Immobilienanzeigen die in § 16a Absatz 1 genannten Angaben zu machen. Die dafür erforderlichen Angaben sind dem Energieausweis zu entnehmen, je nach Ausweisart der Seite 2 oder 3.

Endenergiebedarf - Seite 2

Der Endenergiebedarf gibt die nach technischen Regeln berechnete, jährlich benötigte Energiemenge für Heizung, Warmwasser, eingebaute Beleuchtung, Lüftung und Kühlung an. Er wird unter Standardklima und Standardnutzungsbedingungen errechnet und ist ein Indikator für die Energieeffizienz eines Gebäudes und seiner Anlagentechnik. Der Endenergiebedarf ist die Energiemenge, die dem Gebäude unter Annahme von standardisierten Bedingungen und unter Berücksichtigung der Energieverluste zugeführt werden muss, damit die standardisierte Innentemperatur, der Warmwasserbedarf, die notwendige Lüftung und eingebaute Beleuchtung sichergestellt werden können. Ein kleiner Wert signalisiert einen geringen Bedarf und damit eine hohe Energieeffizienz.

Angaben zum EEWärmeG - Seite 2

Nach dem EEWärmeG müssen Neubauten in bestimmtem Umfang erneuerbare Energien zur Deckung des Wärme- und Kältebedarfs nutzen. In dem Feld "Angaben zum EEWärmeG" sind die Art der eingesetzten erneuerbaren Energien und der prozentuale Anteil der Pflichterfüllung abzulesen. Das Feld "Ersatzmaßnahmen" wird ausgefüllt, wenn die Anforderungen des EEWärmeG teilweise oder vollständig durch Maßnahmen zur Einsparung von Energie erfüllt werden. Die Angaben dienen gegenüber der zuständigen Behörde als Nachweis des Umfangs der Pflichterfüllung durch die Ersatzmaßnahmen und der Einhaltung der für das Gebäude geltenden verschärften Anforderungswerte der EnEV.

Endenergieverbrauch - Seite 3

Die Angaben zum Endenergieverbrauch von Wärme und Strom werden für das Gebäude auf der Basis der Abrechnungen von Heizkosten bzw. der Abrechnungen von Energielieferanten ermittelt. Dabei werden die Energieverbrauchsdaten des gesamten Gebäudes und nicht der einzelnen Nutzereinheiten zugrunde gelegt. Die so ermittelten Werte sind spezifische Werte pro Quadratmeter Nettogrundfläche nach der EnEV. Der erfasste Energieverbrauch für die Heizung wird anhand der konkreten örtlichen Wetterdaten und mithilfe von Klimafaktoren auf einen deutschlandweiten Mittelwert umgerechnet. Die Angaben zum Endenergieverbrauch geben Hinweise auf die energetische Qualität des Gebäudes. Ein kleiner Wert signalisiert einen geringen Verbrauch. Ein Rückschluss auf den künftig zu erwartenden Verbrauch ist jedoch nicht möglich. Der tatsächliche Verbrauch einer Nutzungseinheit oder eines Gebäudes weicht insbesondere wegen des Witterungseinflusses und sich ändernden Nutzerverhaltens oder sich ändernder Nutzungen vom angegebenen Endenergieverbrauch ab.

Im Fall längerer Leerstände wird hierfür ein pauschaler Zuschlag rechnerisch bestimmt und in die Verbrauchserfassung einbezogen. Ob und inwieweit derartige Pauschalen in die Erfassung eingegangen sind, ist der Tabelle "Verbrauchserfassung" zu entnehmen.

Die Vergleichswerte ergeben sich durch die Beurteilung gleichartiger Gebäude. Kleinere Verbrauchswerte als der Vergleichswert signalisieren eine gute energetische Qualität im Vergleich zum Gebäudebestand dieses Gebäudetyps. Die Endwerte der beiden Skalen zum Endenergieverbrauch betragen, auf die Zehnerstelle gerundet, das Doppelte des jeweiligen Vergleichswerts.

Primärenergieverbrauch - Seite 3

Der Primärenergieverbrauch geht aus dem für das Gebäude insgesamt ermittelten Endenergieverbrauch für Wärme und Strom hervor. Wie der Primärenergiebedarf wird er mithilfe von Umrechnungsfaktoren ermittelt, die die Vorkette der jeweils eingesetzten Energieträger berücksichtigen.

¹ siehe Fußnote 1 auf Seite 1 des Energieausweises

ENERGIEAUSWEIS für Nichtwohngebäude

gemäß den §§ 16 ff. der Energieeinsparverordnung (EnEV) vom ¹ 18.11.2013

Zusatzseite Gebäudezonierung

Registriernummer ² ohne Nummer

(oder: "Registriernummer wurde beantragt am ...")

6

Gebäudezonen

| Nr. | Zone | Fläche [m²] | Anteil [%] |
|-----|---|-------------|------------|
| 1 | Büro | 295 | 8,16 |
| 2 | Büro - 3.OG | 14 | 0,39 |
| 3 | Behandlungsräume (therap. Behandlung) | 79 | 2,19 |
| 4 | Behandlungsräume (therap. Behandlung) - 3.OG | 80 | 2,21 |
| 5 | Flure Pflegebereich | 245 | 6,78 |
| 6 | Cantine mit Lüftung | 156 | 4,32 |
| 7 | Behandlungsräume (therap. Behandlung) mit Lüftung | 50 | 1,38 |
| 8 | Flure / Verkehrsflächen / Lager - Nutzungsprofile 18 bis 20 mit Lüftung | 35 | 0,97 |
| 9 | WC / Sanitär / Umkleide Personal mit Lüftung | 104 | 2,88 |
| 10 | | | |
| 11 | | | |
| 12 | | | |
| 13 | | | |
| 14 | | | |
| 15 | | | |
| 16 | | | |
| 17 | | | |
| 18 | | | |
| 19 | | | |
| 20 | | | |
| 21 | | | |
| 22 | | | |
| 23 | | | |
| 24 | | | |
| 25 | | | |
| 26 | | | |
| 27 | | | |
| 28 | | | |
| 29 | | | |
| 30 | | | |
| 31 | | | |
| 32 | | | |
| 33 | | | |
| 34 | | | |
| 35 | | | |
| 36 | | | |
| 37 | | | |
| 38 | | | |
| 39 | | | |
| 40 | | | |
| 41 | | | |
| 42 | | | |
| 43 | | | |
| 44 | | | |
| 45 | | | |